KUNÍNSKÝ ZPRAVODAJ

12 | 2023

VESNICE ROKU

MIKROREGION ODERSKO

Moravské Kravařsko

Region Poodří

MAS REGIONU POODŘÍ z.s.

Z připravovaných akcí

08.12.	Setkání nejen s podnikateli
13.12.	Česko zpívá koledy s regionálním deníkem

Obecní kalendář 2024

Připomínáme občanům, že na podatelně OÚ (v přízemí) je pro každou domácnost ZDARMA připraven k vyzvednutí kalendář na rok 2024. 😊

Yvona Masmanidu

Uzavření úřadu a knihovny v době Vánoc

Obecní úřad bude od čtvrtku 21. prosince 2023 až do pondělí 1. ledna 2024 UZAVŘEN. Otevřen bude v úterý 2. ledna 2024.

Obecní knihovna bude uzavřena od pondělí 18. prosince 2023 až do 1. ledna 2024. Nadále bude otevírací doba knihovny pouze v pondělky a středy, a to od 8.00–11.00 hodin a od 12.00–17.00 hodin.

Yvona Masmanidu

Fungování stavebního úřadu

- pracoviště **Kunín,** pondělí 8.00 - 17.00 hodin, tel. číslo 739 452 315
- pracoviště **Suchdol nad Odrou,** v úřední dny, ostatní dny po dohodě, tel. číslo 556 770 104 (107)

Vážení a milí spoluobčané,

nastává konec roku a opět zde máme čas adventní. Pro letošní rok to vypadá, že si užijeme pravou ladovskou zimu.

Jak jsem zmiňovala v minulém čísle zpravodaje, proběhlo v naší obci veřejné otevření Kulturního sálu a Obecního úřadu. Vše probíhalo ve slavnostním duchu, byli přizváni ti, jež se zasloužili o realizaci těchto budov, společně se starosty okolních obcí a odpoledne pak patřilo našim občanům. Odpoledne se neslo za zvuků hudby na Saxofon pana Nowaka a posléze nám atmosféru zpříjemnila hudební skupina Švestka. Rekonstrukce byla zahájena u kina 06/2021 a u úřadu pak 10/2021. Přivítat náš nový kulturní sál přišlo mnoho občanů a snad se všem líbilo.

Největší zásluhu na tomto díle má dozajista paní Dagmar Novosadová, která samozřejmě patřila mezi hlavní hosty. Stála u samotného zrodu těchto dvou rekonstrukcí – řešila prvotní návrhy a úpravy, vyjednávala dotaci (Ministerstvo pro místní rozvoj) a já již převzala rozjetý skoro dokončený projekt. Paní Novosadová píše o zrodu díla a dalších úskalích dále v tomto čísle zpravodaje. Za všechno její úsilí a čas strávený nad zajištěním veškerých záležitostí jí patří velký dík. Věřím, že se v nových prostorech budeme všichni rádi potkávat.

K listopadu také patří oslava Dne obce. Uvítali jsme naše nové občánky. Pak následoval tradiční lampiónový průvod a velkolepý ohňostroj. Nyní chystáme prosincové zastupitelstvo, kde se bude rozhodovat o dalším vývoji naší obce. Čekají na nás investiční akce, které se v budoucnu budou realizovat. Řešíme výběrové řízení na revitalizaci rybníku, řešíme opravy dešťové kanalizace na jednotlivých problematických úsecích. U splaškové kanalizace je nutné navýšení kapacity čističky odpadních vod a mnoho dalšího. Děkuji všem, jež se podílejí na chodu naší obce. Zastupitelům, výborům a komisím za jejich práci pro obec. Pracovníkům obecního úřadu a knihovny za jejich ochotu a vstřícnost a našim technickým pracovníkům za jejich starost o obec samotnou.

Užívejme všichni zimní čas a prožijme svátky Vánoční ve zdraví a pohodě.

Přeji všem krásné Vánoce

Markéta Kuběnová

Kunín se konečně dočkal

V předvečer Dne obce, který u nás v Kuníně slavíme 17. listopadu jako připomínku prvních samostatných voleb do zastupitelstva obce v roce 1990, se konalo slavnostní otevření nového kulturního domu. Místa setkávání, které si jako občané naší obce zasloužíme a kterého jsme se konečně v Kuníně dočkali. Spolu s rekonstrukcí budovy obecního úřadu to byla jedna z největších investičních akcí, která se zapsala do historie naší obce. Proto cítím potřebu se vrátit na začátek a obě akce přiblížit a shrnout.

Po osamostatnění obce začala obec s budováním základní technické infrastruktury – plynofikací a kanalizací. Následovala obnova zámku, školy, školky, výstavba chodníků, opravy cest, obnova obecního majetku po povodni, výměna veřejného osvětlení, realizace bezpečnostních opatření na silnici I/57 a spousty dalších akcí, na které šlo získat dotace a které měly význam pro celou obec. Stále nezbývaly peníze na budovu č.p. 69, což byl obecní úřad a bývalé kino.

Tak tomu bylo až do roku 2017. Tehdy jsme na radě obce schválili zpracování projektové dokumentace na revitalizaci bývalého kina na kulturní sál. Celkové rozpočtové náklady na rekonstrukci činily 33 mil.; maximální výše dotace, pokud by ji obec získala, by byla ve výši 10 mil. Kč. Po projednání v zastupitelstvu jsme rozhodli, že projektovou dokumentaci necháme přepracovat, objekt bude zdemolován a postaven ve stejném duchu. Kapacita sálu měla být 160 osob. Po společné schůzce se zástupci Sdružení rodičů a připomínkování návrhu projektanta byla kapacita sálu navýšena o 40 míst, celkem na 200 osob. Náklady dle rozpočtáře se snížily na cca 27 mil. Kč; navíc se objevil nový dotační titul na regeneraci brownfieldů a dotace zde mohla dosáhnout až 70% uznatelných nákladů, což bylo pro obec mnohem výhodnější.

Na podzim roku 2018 jsme žádali o stavební povolení, na jaře 2019 jsme podali žádost o dotaci. Napoprvé byla žádost zamítnuta, znovu jsme žádali v květnu 2020. A tentokrát to vyšlo. Získali jsme příslib dotace ve výši 15.8 mil. Kč do rozpočtu obce.

Mezitím jsme po posvěcení zastupitelstvem a radou nechali zpracovat projektovou dokumentaci na kompletní rekonstrukci budovy obecního úřadu a v prosinci 2020 požádali o dotaci. Tu se nám podařilo získat ve výši 8 mil. Kč.

Realizace obou akcí byla od začátku provázena řadou problémů, ale tak to při stavbách chodí. Nikdy jsem si nemyslela, že majitel cihelny nechá své sídlo pro sebe postavit tak nekvalitně. Naštěstí se všechny potíže a komplikace povedlo vyřešit a kulturní dům i obecní úřad budou sloužit nám všem. Jsem ráda, že i zaměstnanci obce se po letech dočkali důstojného pracovního prostředí.

Celkové stavební náklady na nový kulturní sál dosáhly výše 30,3 mil. Kč, na rekonstrukci budovy úřadu 21.6 mil. Kč.

Děkuji touto cestou všem, kteří se o realizaci obou akcí zasloužili: členům zastupitelstva (všem od roku 2017) – za schválení realizace a v případě, že by nevyšla dotace, tak realizaci z vlastního; Ministerstvu pro místní rozvoj za dotaci ve výši 23,8 mil. Kč; Mikroregionu Odersko za administraci veřejných zakázek a pomoc současnému vedení se závěrečným vyhodnocením akcí a také stavebnímu úřadu za brzké vyřízení stavebního povolení. Velké poděkování zaslouží realizační firmy, kdy generálním dodavatelem byla NOSTA s.r.o., avšak bez spolehlivých subdodavatelů by to také nešlo. Měli to o to složitější, že po Covidu přišla válka na Ukrajině a extrémní zvýšení cen a hlavně nedostatek stavebního materiálu, avšak ctili uzavřenou smlouvu a vše zvládli. Děkuji také stavebnímu dozoru, který dovedl řešit problémy a posouvat obě stavby ke zdárnému konci.

Děkuji také současnému „staronovému“ vedení obce za dokončení obou akcí. Je poněkud symbolické, že paní starostka Markéta Kuběnová byla v roce 2017 místostarostkou a předsedkyní Sdružení rodičů. Také paní Bohuslava Vavříková místostarostovala od roku 2018, obě ženy byly členkami minulého zastupitelstva. Naskočit do rozjetého vlaku obou staveb nebylo jednoduché, snažila jsem se vyřešit co nejvíce problémů, ale objevily se další. Naštěstí se vše podařilo dotáhnout.

Na závěr přeji nám kunínským, ať nám všem kulturní dům slouží a společně v něm strávíme krásné chvíle, na které budeme mít hezké vzpomínky. A zaměstnancům obce přeji, ať se jim pro naši obec a její občany „v novém“ dobře pracuje. Přeji vše dobré a hodně zdraví a spokojenosti.

Dagmar Novosadová

Informace z jednání rady obce

Rada obce na 22. schůzi dne 18.10.2023

SCHVÁLILA:

- Dodatek č. 8 ke Smlouvě o nájmu prostor k podnikání ze dne 31.01.2018 s Tomášem Grossmannem, Dlouhá 9, 741 01 Nový Jičín, měsíční nájemné od 01.11.2023 do 31.03.2024 je stanoveno ve výši 3.453 Kč + platná sazba DPH. Od 01.04.2024 zůstává nájem v původní měsíční výši 11.947,38 Kč + platná sazba DPH.

- Finanční dar na podporu vzdělávání a zlepšování kvality výuky v projektu Čtenářská škola organizace Pomáháme školám k úspěchu pro realizaci aktivit (období říjen 2023 – prosinec 2024) v částce 29.000 Kč od Pomáháme školám k úspěchu o. p. s., Praha 6.

- Nájem části zámeckého parku a části zámecké kuželny v termínu od 28. května 2024 do 21. června 2024, vždy v pracovní dny v době od 8:30 do 13:00 hodin firmě Makrathea plus s.r.o., Praha 1 v částce 5.000 Kč + platná sazba DPH, a umožní návštěvy programu zdarma oddělením Mateřské školy Kunín.

- Dodatek ke Smlouvě o dodávce vody z vodovodu VV číslo 1210/477141501 se Severomoravskými vodovody a kanalizacemi Ostrava a. s., Mariánské Hory, Ostrava.

- Prodloužení termínu nápravy špatně napojené dešťové kanalizace a stanovuje termín nápravy do 30.08.2024.

- Místními a pomístními názvy pro vyhotovení nové digitální katastrální mapy v rámci dokončovaní komplexních pozemkových úprav v k. ú. Kunín.

- Prodloužení termínovaného vkladu u České spořitelny a.s. na další tři měsíce s úrokovou sazbou 5,7%.

V případě zájmu o úplné znění Usnesení ze schůze Rady obce Kunín můžete nahlédnout na webové stránky naší obce.

Naši jubilanti

V měsíci prosinci oslaví svá životní jubilea tito občané. Přejeme jim hodně zdraví, spokojenosti a do dalších let hodně energie a optimismu.

Yvona Masmanidu

Jubilanti narozeni v měsíci prosinci	
PISAŘOVIC ZDENĚK	ŘEPKOVÁ JANA
BRIŠOVÁ MARTA	NOVOTNÁ LUDMILA
MŰLLEROVÁ MÁRIA	NAVRÁTILOVÁ MARIE
SVÁČKOVÁ DANUŠE	BRUCKNEROVÁ VERONIKA

Program „Třídím, abych ušetřil“

V roce 2024 bude i nadále možno využít programu zodpovědného nakládání s odpady „Třídím, abych ušetřil“, s frekvencí svozu směsného odpadu co 28 dní, a tím i sníženého poplatku na občana/rok. Občané, kteří již v programu jsou a chtějí změnit svoz odpadu na 14-ti denní nebo ti, kteří se chtějí nově zapojit, se musí odhlásit nebo přihlásit nejpozději do 15.01.2024. Formulář „Registrace do programu“ najdete na webových stránkách obce

https://www.kunin.cz/obcan/odpady/program-tridim-abych-usetril/.

Program na rok 2024 bude spolu s Obecně závaznou vyhláškou o místním poplatku za obecní systém odpadového hospodářství schválený na zasedání ZO obce dne 18.12.2023 a následně vyvěšen na webových stránkách obce.

Odpady z vánočních svátků

Období Vánoc a konce roku je z hlediska odpadu tím nejnáročnějším. Proto žádáme občany, aby odpad co nejvíce třídili a do kontejnerů jej ukládali tak, aby nevznikal nepořádek. Papírové krabice a obaly od dárků je potřeba co nejvíce rozložit/rozřezat/roztrhat. Plastové obaly – PETky a také tetrapack

sešlápnout. Totéž platí i pro nápojové plechovky. Třídit je potřeba také zbylý tuk z přípravy vánočních pokrmů. Nemusí to být jen olej ze smažení, ale také různé zálivky s olejem nebo olej z nakládaných pochutin. Všechen tuk je možné slít do PETky a odnést na sběrový dvůr. Důležité je také myslet na to, aby odpad vznikal co nejméně. A proto, pokud dostanete od Ježíška dárek, novou věc, která nahrazuje tu starou, zkuste předtím, než ji vyhodíte, zapřemýšlet, jestli by ještě někomu nemohla posloužit.

Úklid vánočních stromečků

Úklid vánočních stromečků od BYTOVÝCH DOMŮ bude probíhat ve dvou termínech a to 09. a 23. ledna. Stromečky odkládejte vedle černých kontejnerů na směsný komunální odpad.

Miroslava Janýšková

Slavnostní otevření obecního úřadu a kulturního sálu

Dne 16. listopadu jsme společně s občany oficiálně obnovili provoz obecního úřadu a kulturního sálu. V tento den si za hudebního doprovodu saxofonisty Radima Nowaka a kapely Švestka mohli všichni zúčastnění občané prohlédnout nově vybudované prostory obecního úřadu a kulturního sálu. Alko i nealko teklo proudem a pro hosty byl připraven bohatý raut. V sále panovala velice příjemná nálada a věřím, že se všichni dobře bavili.

Yvona Masmanidu

Vítání občánků

Ve sváteční den 17. listopadu jsme v novém kulturním stánku mohli přivítat 13 nových občánků z toho 5 chlapců a 8 děvčat. Děti z mateřské školy si připravily pro naše nejmenší a jejich rodiče program, který nás všechny potěšil. Pak již následoval podpis rodičů do pamětní knihy a focení u kolébky.

Yvona Masmanidu

Den obce

Jako každý rok i letos jsme se v podvečerních hodinách 17. listopadu sešli na parkovišti u obecního úřadu, kde jsme společně lampionovým průvodem zahájili oslavu Dne obce. Po zahájení průvod zamířil k zámku, kde byl pro dospělé připraven čaj s rumem a děti si mohly pochutnat na koláčcích našich výborných pekařek – seniorek. Věříme, že všichni zúčastnění byli spokojení a domů se vraceli s příjemným a slavnostním pocitem. 😊

Yvona Masmanidu

Starostka obce Kunín svolává

7. zasedání Zastupitelstva obce Kunín

dne 18.12.2023 od 17.00 hod.

v obecní knihovně

Cestovatelské besedy

Ve dnech 25.10. a 23.11. jsme uspořádali dvě cestovatelské besedy. První z nich byla na téma Indie s panem Jiřím Bartošem, který se s námi přišel podělit o své zážitky při putování po Indii. Druhá beseda byla na téma Japonsko s panem Jiřím Márou. Oba nás seznámili s tamní kulturou, stylem života, jídlem a záludnostmi na cestách, které museli v průběhu řešit.

Děkujeme jim za krásnou podívanou a příjemně strávený podvečer.

Yvona Masmanidu

Beseda první pomoci

Dne 21.11. jsme uspořádali pro rodiče a prarodiče kunínských dětí besedu první pomoci u dětí, kde se mohli všichni dozvědět jakým způsobem podat první pomoc v různých situacích, jak ošetřit řezné rány, popáleniny vyzkoušet si masáž srdce atd. Škoda jen, že maminky tuto možnost skoro nevyužily, snad příště.

Yvona Masmanidu

Dárci krve

Dne 25.11.2023 v Malostranském paláci v Praze se konalo **"jubilejní" desáté setkání výjimečných dárců krve, kteří dovršili 250 čestných darů krve nebo její složky.** Na tomto setkání byla předána nejvyšší vyznamenání Českého červeného kříže dárcům krve - plakety - Dar krve - dar života.

Dárcům krve poděkovali za jejich humanitární čin prezident Českého červeného kříže Marek Jukl a I. místopředsedkyně Poslanecké sněmovny Parlamentu ČR Věra Kovářová.

Více na: https://www.cervenykriz.eu/aktuality/plakety-dar-krve-dar-zivota-2023

Je nám ctí oznámit, že tři občané naší obce byli na tomto aktu také vyznamenáni. Patří mezi ně Vojtěch Kamas, Lumír Poruba a Bronislav Zahradníček.

I my se připojujeme s gratulací a poděkováním za jejich lidský přístup a vytrvalost udělat něco dobrého pro druhé a zachránit tak v mnoha případech lidský život.

Chtěli bychom v příštím roce 2024 učinit setkání dárců krve, kteří získali ocenění v letech 2020-23 a společně si tuto událost připomenout a ocenit. (Bronzovou, Stříbrnou a Zlatou medaili, dále pak Zlatý kříž - 1., 2.,3. třídy).

Pokud budete mít zájem se tohoto setkání zúčastnit přihlaste se na tel. č. 721 459 505 nebo e-mail: knihovnakunin.cz do 15.1.2024

Yvona Masmanidu

Knihovna

Nabídka knižních titulů, které si můžete vypůjčit v naší knihovně:

Sofinka a paměť stromů, Martin Vopěnka

Když na hrázi rybníka někdo pokácí alej prastarých stromů, prababička je velmi smutná. Stromy pamatovaly její rodiče i prarodiče a jako malá si pod nimi hrála. Sofinka začíná chápat, jak běží čas a že je důležité vědět o svých předcích. Příběh u dětí rozvíjí vztah ke krajině kolem nás i ke svým vlastním kořenům. A končí s nadějí: Žáci místní školy vysázeli za vesnicí novou alej. I Sofinka vysadí svůj první strom – paměť pro budoucí generace.

Literatura česká , Pro děti a mládež , Příběhy

V zahradě zášti, Camilla Bruce

V Chicagu se o ní leccos povídalo. Dobrým sousedům v Indianě se možná občas něco nezdálo, ale kdo by čekal něco zlého od dobromyslné vdovy, které v životě nepřálo štěstí, je vzorná matka a poctivě chodí kostela? Kdyby jen věděli, čím prošla… Muži k ní přijížděli plni očekávání a nadějí s celým svým majetkem, avšak odjíždět je nikdy nikdo neviděl. Belle Gunnesová na farmě v La Porte totiž dávno přišla na to, že muži nejsou složití. Že žena se na tomhle světě musí o sebe postarat sama. A že nesmí zaváhat a pohrdnout jakýmikoli prostředky, třeba i krvavými, jinak nedosáhne toho, po čem touží a co si zaslouží.

Literatura světová , Horory , Thrillery

Zrada Bílé růže, V. S. Alexander

Když bylo Natálii sedm, uprchla s rodiči před Stalinovou krutovládou do Německa. Iluze o svobodném životě se však rozplyne, když se k moci dostává Hitler. V létě 1942 se v Mnichově začnou objevovat letáky poukazující na zločiny nacistů vůči Židům. Natálie ví, kdo za nimi stojí, a neváhá se k odboji přidat, přestože jí hrozí nebezpečí i od těch, kterým důvěřuje nejvíc.

Literatura světová , Pro ženy , Historické romány

Yvona Masmanidu

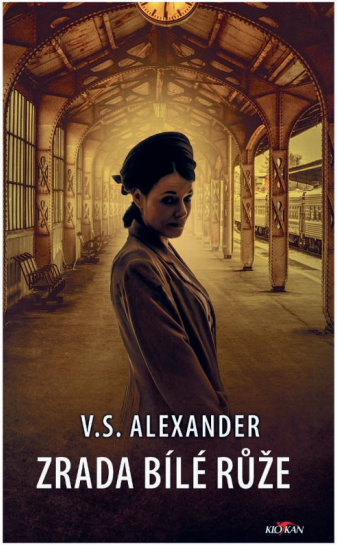

Zprávy ze školy

Připravujeme v prosinci a v lednu:

14.12.	Kopřivnická laťka
15.12.	Přírodovědná soutěž na Gymnáziu Nový Jičín
19.12.	**Vánoční posezení ve škole pro žáky, rodiče a veřejnost v 16.00 hodin**
22.12.	Besídky ve třídách, vánoční laťka Vánoční vysílání 8. A třídy
23.12. – 2.1.	Vánoční prázdniny

3. 1.	Zahájení školního vyučování
3. 1.	Dámou a pánem v každé době – program v NJ pro 9.r.
16.1.	Projektový den na Střední zemědělské škole v NJ pro 9.r.
30.1.	Projektový den na Střední zemědělské škole v NJ pro 8.r.
31.1.	Předání vysvědčení za první pololetí
31.1.	Bruslení v Novém Jičíně
2.2.	Pololetní prázdniny

Vážení rodiče,

první čtvrtina školního roku uběhla, ani nevíme jak. Ve škole se uskutečnila celá spousta zajímavých aktivit, žáci vyjeli na exkurze, proběhly besedy s odborníky, žáci se zapojili do soutěží a na další se připravují… Ale také proběhla ve škole kontrola České školní inspekce, která se zaměřila na podmínky, průběh a hodnocení pedagogického procesu ve všech součástech školy. Zatím nemáme v ruce písemnou zprávu, ale inspekční tým byl velmi, velmi spokojen s průběhem vzdělávání jak v mateřské, tak v základní škole. Hodnotil také velmi kvalitní podmínky pro vzdělávání, za což vděčíme zastupitelům Obce Kunín. Tým zkontroloval také finanční dotace poskytnuté z MŠMT, kde neshledal žádné pochybení. Inspekce velmi pochválila stravu ve školní jídelně. A mají co srovnávat, protože si kupují stravu na každé škole, kterou kontrolují. Jsme velmi rádi, že můžeme vašim dětem zajistit kvalitní vzdělání a připravit je tak na další vzdělávací dráhu. Naši školu navštívil ve čtvrtek ještě jeden tým, a to pedagogové z jiných škol v rámci projektu Pomáháme školám k úspěchu. 10 pedagogů navštívilo vyučovací hodiny, inspirovali se naší školou a pracemi a výstupy našich žáků. Vyjádřili velké poděkování za inspirace, které jsme pro ně připravili.

A nyní už začneme ve škole žít adventem, začínáme připravovat velké vánoční setkání v naší škole, které proběhne v úterý 19.12.2023. Program v tělocvičně, vánoční dílny, vánoční focení, autorské čtení (novinka) a samozřejmě punč a dobrá káva. Přeji vám klidný a pohodový vánoční čas, krásné těšení se na vánoční svátky a těšíme se na setkání s vámi.

Ivana Machýčková, ředitelka školy

- **Jsme na sociálních sítích**

Škola má také svůj facebook – facebook.com/ZsMSKunin. Můžete sledovat dění ve škole i zde.

- **Martin na bílém koni**

V pátek 10.11.2023 nás navštívil u školy Martin na svém bílém koni. Doporučil nám, abychom si už nachystali zimní bundy, schovali kšiltovky, vytáhli čepice, šály a rukavice. Sníh nám sice ještě nepřivezl, ale všichni jsme od něj dostali sladkou odměnu, o kterou jsme se společně podělili.

- **Hrátky s listím**

V týdnu od 30.10. do 3.11.2023 jsme ve školní družině vytvářeli různé přírodní mandaly, domečky pro zvířátka, závěsné dekorace a barevné paletky z listí. Děti byly velmi tvořivé a mandaly doplnily i o různé přírodniny, které našly na zahradě za školou. Podzimní barevné odpoledne jsme si moc užili.

😊 *Vychovatelky ŠD*

- **Fotbal – I. kolo**

V pondělí 23. října se v Novém Jičíně uskutečnil fotbalový turnaj pro chlapce a dívky 2. stupně. O jedno postupové místo jsme se utkali se soupeři ze ZŠ Komenská 66 (Nový Jičín), ZŠ Npor. Loma (Příbor), ZŠ Mořkov, ZŠ Milady Horákové (Kopřivnice). Pro naše hochy a dívky to byl první školní turnaj v klasickém fotbalovém formátu 10 + 1. Naše hra byla ze začátku velmi nejistá a plná chyb. I proto jsme první dvě utkání se soupeři ze ZŠ Nový Jičín a ZŠ Mořkov prohráli. Ve třetím zápase proti družstvu z Kopřivnice jsme měli

více ze hry, ale nedokázali jsme proměňovat vyložené šance. Po základní hrací době byl stav nerozhodný a následoval penaltový rozstřel. V něm jsme opět nedokázali proměnit všechny penalty a v zápase jsme prohráli. V posledním utkání proti Příboru jsme měli skvělý vstup do zápasu a rychle jsme se ujali vedení. Chybami v obraně jsme však nechali soupeře lehce vyrovnat. A i tento zápas musely rozhodnout penalty. Tentokrát se nám však podařilo všechny penalty proměnit a v zápase jsme zvítězili. Celkově jsme se umístili na pátém místě.

Mgr. Valentík Tomáš

- **Návštěva v knihovně.**

V úterý 24. 10. 2023 jsme se školní družinou navštívili místní knihovnu. Po přivítání nás paní knihovnice seznámila s knihami pro děti. Ukázala dětem systém správného řazení knih. Povídali jsme si o tom, jak o knížky pečujeme a jak s nimi zacházíme. Děti si mohly prohlédnout nejen zařízení knihovny, ale také různé knihy a časopisy. Společně jsme si povídali o knížkách, které si děti vybraly. V knihovně se nám moc líbilo a už se těšíme na další návštěvu.

😊 *Vychovatelky ŠD*

- **Florbal dívky 6. – 7. ročník**

Naše dívky 6. a 7. ročníku se 16. listopadu vypravily na okrskové kolo florbalu do Bílovce. Zde se utkaly o dvě postupová místa se soupeři ze ZŠ Komenského (Bílovec), ZŠ Sjednocení (Studénka), ZŠ Komenského (Odry). Naše děvčata podala skvělý výkon a po výhrách 2:0, 4:0, 7:0 suverénně postoupila z prvního místa do okresního kola. To se konalo 21. listopadu v Odrách. Odtud postupovalo do krajského kola jen jedno nejlepší družstvo. Našimi soupeři byli opět ZŠ Komenského (Bílovec), domácí ZŠ Komenského (Odry) a pak celky z druhé postupové skupiny – ZŠ Záhuní (Frenštát p. R.) a ZŠ E. Zátopka (Kopřivnice). Na úvod turnaje jsme měli naše soupeře z okrskového kola a ty jsme opět porazily. Následně jsme sehráli první velmi vyrovnané utkání v celém turnaji. A to se soupeřem ze ZŠ Záhuní. Nejdříve jsme se ujali vedení 1:0. Soupeř však překlopil vedení na svou stranu. Nám se podařilo vyrovnat až v samém závěru utkání. Zápas tak skončil remízou 2:2. O našem možném postupu tak rozhodoval poslední zápas celého turnaje. Utkali jsme se o první místo se silným soupeřem z Kopřivnice. My jsme museli zvítězit a soupeři na postup stačila remíza. Do utkání jsme vstoupili lépe a vstřelili

první branku. Dlouho byl stav 1:0 pro nás. Bohužel tři minuty před koncem zápasu soupeř vyrovnal a do konce utkání se nám nepodařilo vstřelit další gól. Zápas skončil 1:1 a tím pádem jsme skončili na druhém, nepostupovém místě. Naše dívky však v tomto utkání podaly nejlepší výkon v celém turnaji. I s okrskovým kolem vyhrály pět utkání a dvakrát remizovaly. A v celém turnaji obdržely pouze tři branky. Na to, že většina z nich florbal nehraje, je to skvělý výkon! Moc jim děkuji za vzornou reprezentaci školy a přeji mnoho dalších sportovních úspěchů. Třeba i příští rok na dalším ročníku florbalového turnaje.

Mgr. Valentík Tomáš

Florbal kat. III – okrskové kolo

V pondělí 20. listopadu se naši hoši a dívky vypravili na florbalový turnaj chlapců 6. – 7. ročníků v Odrách. O jedno postupové místo jsme se utkali se soupeři ze ZŠ Spálov, ZŠ Suchdol n. O., ZŠ Komenského (Odry), ZŠ Starý Jičín. Naše družstvo složené především ze žáků šestého ročníku přijelo hlavně sbírat zkušenosti s velkým florbalem. Podle toho vypadal i první zápas. V něm jsme udělali spoustu chyb a nepřesností. Jen díky slabšímu soupeři jsme prohráli pouze 1:3. Během dalších dvou utkání jsme se rozehráli a náš výkon se zlepšil. Výsledkem byly i následující dvě výhry 5:1. V posledním utkání jsme se utkali proti nejsilnějšímu soupeři ze ZŠ Starý Jičín. Soupeř potvrdil roli favorita a zvítězil 4:0. Z turnaje si odvážíme třetí místo a spoustu cenných zkušeností do dalších turnajů.

Mgr. Valentík Tomáš

- **Záložka do knihy**

Naše škola se v podzimních měsících opět zapojila do 14. ročníku česko – slovenského projektu „Záložka do knihy spojuje školy“. Cílem projektu je navázání kontaktů mezi českými a slovenskými základními školami a podpora čtenářství prostřednictvím výměny záložek do knih. Žáci vytvořili v rámci projektu záložky do knih, na nichž libovolnou technikou ztvárnili letošní projektové téma – Inspirující svět pohádek, básní a příběhů a vyměnili si je s partnerskou slovenskou školou. Naší škole byla přidělena základní škola Sľažany, která se nachází v Nitrianskom územním celku.

Záložky vyráběli žáci 2., 3., 4. a 7. třídy. V listopadu své záložky zaslali na Slovensko. Výměna se zdařila a žáci se nyní pyšní ve svých knihách záložkami slovenských spolužáků.

Mgr. Jana Žáková

- **Čtvrťáci na dopravním hřišti**

V pondělí 6.11. jeli čtvrťáci na dopravní hřiště do Nového Jičína. V učebně si spolu s městskými policisty vysvětlili dopravní pravidla, chování při jízdě na kole a vybavení kola. Na závěr si vyzkoušeli jízdu na dopravním hřišti, kde všechna tato pravidla museli uplatnit. Nejtěžší bylo správně projet křižovatkou a kruhovým objezdem. Nyní je čeká těžký úkol – naučit se v dopravním kurzu dopravní značky a vše, co s pohybem na silnici souvisí. Na jaře se totiž čtvrťáci na dopravní hřiště vrátí, aby získali průkaz cyklisty.

Mgr. Jana Žáková

- **Logická olympiáda 2023**

Logická olympiáda je každoroční celorepubliková soutěž pořádaná Mensou České republiky. Je založená na logických úlohách, při jejichž řešení nerozhodují naučené znalosti, ale samostatné uvažování, kreativní přístup

a pohotové rozhodování. Do soutěže se letos zapojili také žáci naší školy, 29 dětí z 1. stupně a 28 žáků z 2. stupně. V jejich kategoriích se základního kola zúčastnilo z českých škol celkem 51 276 žáků a mezi 75% nejlepších řešitelů základního kola se zařadilo i 36 žáků z naší školy, kterým blahopřejeme! A těm nejlepším naše velká gratulace!

Kategorie A1, A2

1. místo Václav Kojetinský (2. třída)

2. místo Tobias Šenkeřík (2. třída)

3. místo Karolína Jabůrková (1. třída)

3. místo Dagmar Kojetinská (1. třída)

Kategorie A

1. místo David Závacký (5. třída)

2. místo Lukáš Krupp (3. třída)

3. místo Michael Dvorník (4. třída)

Kategorie B

1. místo Sylvie Rumlová (8. třída)

2. místo Adam Navrátil (9. B třída)

3. místo Julie Cserge (6. B třída)

Mgr. Alena Piecková,
školní koordinátor soutěže

- **Indiáni v 1. třídě**

Listopadové dny jsme si s prvňáčky zpestřili tematicky zaměřeným vyučováním „Na Indiány“. Nejprve jsme si vyrobili a ozdobili čelenky. Naučili jsme se písmenko I, četli a tvořili věty o Indiánech, psali i kreslili indiánská slova, řešili matematické indiánské slovní úlohy. Nejvíce se dětem líbilo, když jsme v rytmu říkanek

recitovali, tleskali, skandovali a bubnovali na drumbeny všichni pospolu v kruhu jako praví Indiáni.

Mgr. Alena Piecková, třídní učitelka

- **Cirkus ve škole**

V pondělí a úterý 20.-21. listopadu byl ve škole opravdový cirkus. Ale trochu jinak. Cirkusová skupina z Ostravy CIRKULUM pod záštitou Moravskoslezského kraje připravila pro školy program Cirkus trochu jinak. V rámci tohoto projektu se žáci učili žonglovat, tančit, dělat akrobacii a další cirkusové umění. V rámci představení, které mělo přesah do vztahů ve škole, žáci své umění předvedli. Místy to bylo tak dojemné, že mnozí z nás měli slzy na kraji, někdy veselé a poutavé tak, že jsme se od srdce zasmáli. Moc a moc děkujeme, že jsme do programu byli zapojeni, byl to pro nás dospělé, naše žáky i děti z oddělení žabiček skvělý zážitek.

Ivana Machýčková

- **Fake news**

V listopadu měli osmáci a deváťáci naší školy online workshopy, které pořádá Ostravská univerzita, na téma FAKE NEWS-falešné zprávy. Falešné zprávy jsou jako lstiví klauni mezi pravdivými informacemi, které můžeme najít na internetu, na sociálních sítích i v běžných médiích. Přestože se mohou zdát zábavné, mohou způsobit vážné problémy. Na různých příkladech jsme si ukázali, jak tyto zprávy rozeznat a kde si fakta

ověřit. První krokem je vždy otázka „Je to pravda?“ Takže sledujte zdroje, ověřujte fakta, kriticky hodnoťte přečtené informace, ať nešíříte nesmysly.

Mgr. Marcela Žídková

- **Digitální obraz**

Poslední pátek v listopadu měli osmáci a deváťáci přednášku o využití digitálních technologií ve výtvarném umění. Seznámili se se základními pojmy, principy tvorby a editace digitálního obrazu, informačními zdroji, historií využití počítačů v umělecké tvorbě a základy digitální technologie zpracování obrazu. Vyzkoušeli si techniku Jacksona Pollocka v aplikaci na internetu a zkusili generovat obrázky pomocí umělé inteligence.

Mgr. Marcela Žídková

Vážení spoluobčané,

děkujeme za Vaši přízeň v roce 2023, za pomoc, radu, pochvalu i finanční podporu. Dovolte nám popřát Vám šťastné a veselé Vánoce, plné radostí, klidu, splněných přání, milých rodinných setkání a kouzelných okamžiků. V roce 2024 přejeme hodně zdraví, štěstí a úspěchů, ať už v soukromém nebo pracovním životě a těšíme se na další spolupráci.

Pracovníci ZŠ a MŠ Kunín.

Zprávy ze školky

PŘIPRAVUJEME:

5.12. DOPOLEDNÍ MIKULÁŠSKÁ NADÍLKA (VE SPOLUPRÁCI ZE ZŠ)
DĚKUJEME ZA PŘÍSPĚVEK SDRUŽENÍ RODIČŮ NA NADÍLKU

12.12. VÁNOČNÍ BESÍDKA VE TŘÍDÁCH BERUŠKY A RYBIČKY, OD 15.15 hodin

14.12. VÁNOČNÍ BESÍDKA VE TŘÍDÁCH SLUNÍČKA A ŽABIČKY, OD 15.15 hodin

PODZIMNÍ HRANÍ A TVOŘENÍ

Letošní podzim byl příznivý pro hry dětí venku a pro hry s podzimními přírodninami. Děti MŠ se také účastnily sběru kaštanů.

DÍLNY NA TŘÍDÁCH

Na konci měsíce listopadu jsme uspořádaly Dílny na třídách. Principem Dílny je tvořit výrobek, na kterém je třeba dělat složitější činnost (dělá rodič nebo starší sourozenec) a jednodušší činnost (dělá rodič). Dvojice pracují podle vzoru i mohou využít svou fantazii.

PŘÍJEZD MARTINA NA BÍLÉM KONI

„Stejně letos jako vloni přijede Martin na svém koni“: děkujeme panu Barfajtovi a paní Krištofové za každoroční zážitek příjezdu Martina na bílém koni. Děti byly obdarovány bonbóny za písničku nebo básničku. A pan Barfajt nás naučil obměnu známé písně, už umíme i „Já mám koně, bílý koně“....

VYSTOUPENÍ DĚTÍ MŠ NA VÍTÁNÍ OBČÁNKŮ

Děti MŠ ze třídy Žabiček si připravily s paní učitelkami vystoupení u příležitosti obecní akce Vítání občánků. Děkuji za přípravu pedagogům i dětem, i za ochotu rodičů děti na vystoupení přivést.

INFORMACE K ZÁPISU DO MŠ

Informujeme zájemce o místo v MŠ v Kuníně, že v tuto chvíli jsou všechny třídy naplněny. Volné místo bude jen ve chvíli odhlášení stávajícího dítěte, třeba z důvodu stěhování. Řádný zápis do MŠ se bude konat v měsíci květnu 2024, včas uveřejníme termín a místo a další údaje. K zápisu do MŠ v květnu

2024 by měli přijít všichni zájemci, kteří si přejí, aby jejich dítě nastoupilo od 1. 9. 2024 (nebo během školního roku 2024/2025) a jejichž dítě dosáhne do 31. 8. 2024 nejméně 2 let.

Za MŠ Renáta Šťastná

Podzimní hraní a tvoření

Dílny na třídách

Příjezd Martina na bílém koni

Podzimní hraní a tvoření

Toulky kunínskou minulostí

HROBKA RODINY FÜRSTENBERGŮ

V minulém díle jsme navštívili hrobku rodiny Schindlerů na kunínském hřbitově, dnes zamíříme do další hrobky majitelů zdejšího panství, do hrobky rodiny Fürstenbergů. Od rodiny Schindlerů panství v roce 1870 zakoupil za 500 000 zlatých bohatý olomoucký arcibiskup Friedrich Egon Fürstenberg pro svého mladšího bratra Ernsta Egona lantkraběte z Fürstenbergu a rodině zámek a panství náleželo celých 25 let až do roku 1895.

První z pohřbených byl právě lantkrabě Ernst Egon (1817-1889). Ten zemřel 24. března 1889 v paláci svého bratra arcibiskupa na Grünangergasse ve Vídni, který se svou rodinou obýval. Následujícího dne dorazil kardinál z Olomouce do Vídně, aby dalšího dne sloužil slavnostní rekviem za zesnulého, které se uskutečnilo v nedaleké katedrále sv. Štěpána. Smutečního aktu se zúčastnili ministři hrabě Falkenhayn, baron Pražák, hrabě Schönborn a rytíř Zaleski, prezident poslanecké sněmovny Smolka a jeho zástupce rytíř Chlumetzky, dále kníže Schwarzenberg, kníže Salm, kníže Karel Trauttmansdorff, princ Josef Windischgrätz, mnoho poslanců a také dam z řad aristokracie.

Po slavnostním obřadu bylo tělo naloženo na šestispřežní vůz a odvezeno na Severní nádraží císaře Ferdinanda, odkud následovalo převezení do Kunína k uložení v rodové hrobce. 27. března ráno tělo dorazilo na nádraží Severní dráhy do Suchdola nad Odrou, zde bylo slavnostně požehnáno farářem Lavičkou z Kunína za asistence faráře Parsche ze Šenova a Žídka ze Suchdolu a odtud bylo tělo povolaným smutečním vozem převezeno do Kunína a zde vystaveno v zámku. Velkolepý pohřeb se uskutečnil ve čtvrtek 28. března odpoledne. Kondukt vedl světící biskup Belrupt za asistence 23 kněží.

Z vysoké šlechty se pohřbu zúčastnili zemský hejtman hrabě Felix Vetter z Lilie, okresní hejtman hrabě Adam Romer s manželkou, markrabě Alfons Pallavicini, hrabě Alfons Paar, baron Ludwigsdorf, hrabě Herbert Herberstein, hrabě Günther Stolberg, baron Eichendorff, baron Sales, baron Sedlnitzky, majitel statku Josef Aresin-Fatton z Bartošovic a Heissig z Hukovic, dále arcibiskupští úředníci a lesníci z Kroměříže, Hukvald, Frýdlantu, lantkraběcí úředníci, úředníci nadačního statku z Nového Jičína, Starého Jičína, Jeseníku,

obecní zastupitelstva z Kunína, Suchdolu, Butovic, veteránské spolky z Kunína, Nového Jičína, Suchdolu, Butovic, některé hasičské spolky a konečně stovky lidí z celého okolí.

Rakev se zesnulým byla pohřbena ve 3 hodiny odpoledne. Jelikož pohřební kaple nebyla ještě hotova, zesnulý byl pohřben u vchodu na hřbitov. Teprve po 7 měsících byla rakev se zesnulým přemístěna do novogotické cihlové hrobky, opatřené znakem lantkrabat z Fürstenberga, která byla mezitím postavena. Hraběnka Elisabetha Romerová („Lala“), manželka okresního hejtmana Adama Romera, si 13. listopadu do svého deníku deníku zapsala: *V Kuníně jsem se zúčastnila přeložení ubohého lantkraběte Fürstenberga do nové rodinné hrobky.*“

Brzy byl do hrobky uložen popel maličké Gabriely (1865-1870), dcery zesnulého lantkraběte, která zesnula pětiletá 13. listopadu v Gaadenu, v malé obci v severní části Vídeňského lesa. Dcerka onemocněla na zápal mozkových blan, její otec za ní spěchal přímo od pohřebního lože své devadesátileté matky Terezie Fürstenbergové, která zesnula u svého syna arcibiskupa na zámku v Kroměříži, na jejíž pohřeb do Vitorazi už nedorazil. Tělo maličké Gabriely bylo převezeno do Währingu u Vídně, její popel pak následně do Kunína…

31. ledna roku 1900 zemřela po dlouhém a těžkém utrpení ve věku 79 let ve vídeňském paláci lantkraběnka Karolina Fürstenbergová (1821-1900), manželka lantkraběte Ernsta Egona a matka maličké Gabriely. Zemřela pět let po prodeji kunínského panství. Tělesné ostatky zesnulé byly v pátek 2. února požehnány v paláci a potom převezeny z Vídně do Kunína, kde v sobotu 3. února následovalo slavnostní uložení do rodinné hrobky. Také její pohřeb se stal manifestací vděku obce zemřelé manželce bývalého majitele panství. Vždyť při převozu těla ze Severního nádraží v Suchdole dosáhl pohřební průvod od hranic Kunína až k samotnému kostelu.

Jako poslední z rodiny byl do hrobky pochován jediný syn lantkrabě Josef Friedrich z Fürstenberga (1860-1906), zvaný „Fritz“, který pro dluhy musel zámek a panství odprodat a zemřel zcela nemajetný, pronásledován dlužníky, totálně vysílen 16. září 1906 na svém nyní také už bývalém statečku Giesshüblu u Vídně. I on byl převezen a po požehnání novojičínským děkanem za početné asistence pochován vedle svých rodičů a sestřičky

do rodové hrobky v Kuníně. Novojičínské noviny Deutsche Volkszeitung zprávu o pohřbu uzavírají výrokem: *„Tak pomíjí krása světa, ať odpočívá nyní v pokoji.“*

PhDr. Jaroslav Zezulčík

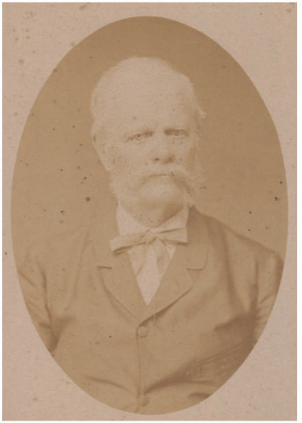

Ernst Egon lantkrabě
z Fürstenbergu (1817-1889)

Karolina lantkraběnka
z Fürstenbergu (1821-1900)

Interiér hrobky rodiny
Fürstenbergů (1895)

Josef Friedrich lantkrabě
z Fürstenbergu (1860-1906)

Hrobka rodiny Fürstenbergů

Erb lantkrabat z Fürstenbergu v průčelí hrobky

Nabídka zaměstnání

Hledáme uchazeče o zaměstnání pro pozici

„Vrátný – informátor“. Jedná se o průmyslový areál ve Velkých Albrechticích. Zaměstnání je určeno především pro **osoby s invalidním důchodem.**

Pracovat je možno i na zkrácený pracovní úvazek,

pracovat pouze na denních směnách.

Příspěvek na dopravné pro dojíždějící.

Po skončení zkušební doby

NÁBOROVÝ PŘÍSPĚVEK 3000,00 Kč.

Více informací v pracovní dny

07.00-16.00 hod. na **tel. 602741104.**

HOSPŮDKA NA NÁVSI

Nabízíme

Polední menu - výběr z min. 2 jídel
- v ceně menu polévka

Oslavy, rauty - teplé i studené

Víkendové akce

Možnost objednání jídla s vlastním odnosem (do budoucna i s rozvozem)

Večeře na objednávku

Zodpovědná osoba:
Jakub Malina, 603 418 982
Hlavní 208, Hladké Životice

BAJGIS MAN
PROFI STROJE
PRO
ČIŠTĚNÍ - MYTÍ
ODVLHČENÍ
A VYTÁPĚNÍ
NOČNÍ ČIŠTĚNÍ
Čistící technika
Mycí stroje
Ozonové čističe vzduchu
Desinfekční stroje
Odvlhčovače stavební
Topidla elektrická
Topidla naftová
Čerpadla kalová
Elektrocentrály
info@bajgisman.cz
Čištění Bajgisman
Bajgisman
+420 604 177 176
Provozovna:
stará pumpa
Libhošť
WWW.BAJGISMAN.CZ
WWW.KARAVANCISTENI.CZ
WWW.KARAVANPARKOVANI.CZ
GoogleMAPS
odkaz do mapy

Obecní úřad Kunín

www.kunin.cz, www.facebook.com/ObecKunin

Úřední hodiny obecního úřadu:

Pondělí	8:00 – 11:00	12:00 – 17:00
Středa	8:00 – 11:00	12:00 – 17:00

Bankovní účet obce a variabilní symboly poplatků:

Číslo účtu obce:	**1760145389/0800**	
Variabilní symboly:	poplatek komunálního odpadu	1345
	poplatek za psa	1341
	nájem pozemku	2131
	stočné	2321

Starostka:	**Markéta Kuběnová**	774 703 558
	starosta@kunin.cz	
Místostarostka:	**Bohuslava Vavříková**	608 551 806
	mistostarosta@kunin.cz	
Sekretariát/pokladna:	sekretariat@kunin.cz	556 749 342
Účetní:	ucetni@kunin.cz	556 749 326
Podatelna:	gajdosova@kunin.cz	556 731 046
Evidence obyvatel/ životní prostředí:	evidence@kunin.cz	556 731 046
Knihovna:	knihovnakunin@seznam.cz	721 459 505

Výpůjční doba Obecní knihovny:

Pondělí	8:00 – 11:00	12:00 – 17:00
Středa	8:00 – 11:00	12:00 – 17:00

Stavební úřad Kunín :

Pondělí	8:00 – 11:00	12:00 – 17:00
graclik@suchdol-nad-odrou.cz		739 452 315

FINANČNÍ PŘÍSPĚVEK NA ONLINE REALIZACI TOHOTO PERIODIKA VČETNĚ ŘEŠENÍ PRO JEHO VYDÁVÁNÍ SVÉPOMOCÍ POSKYTUJE FUNPRINT.EU

Pomáháme radnicím šetřit čas i peníze.

www.funprint.eu

Kunín

Radostné prožití
vánočních svátků,
a v novém roce přejeme
hodně štěstí, zdraví,
osobních i pracovních úspěchů.

za obec Kunín
Markéta Kuběnová
starostka

Kunínský zpravodaj č. 12/2023.
Periodický tisk územního samosprávného celku.
Vydala Obec Kunín, 742 53 Kunín 69, IČ 00600733, dne 05.12.2023.
Evidenční č. MK ČR E 10210. Vychází 1x měsíčně v nákladu 800 výtisků.
Uzávěrka 25. dne v měsíci.

Realizace: www.funprint.eu